朝鮮日報
夕刊 十二日(日)
本紙朝夕刊十二面

社說 蘭領印度와 帝國態度

一

十一日 米內內閣은 臨時閣議를 開催하고 歐洲戰爭 展開에 際한 帝國의 對策을 協議한 結果 歐洲戰爭에의 不介入方針은 不變하나 戰火가 東洋에 波及할 것을 防止하기 爲하여 帝國은 지난 四月十五日 有田外相談으로 發表한 蘭印現狀不變更에 關한 帝國의 方針을 再確認하기로 決定하고 …

二 / 三 / 四

英軍、破竹勢로進擊
蜿蜒數哩의大行進
靑空에선英獨機亂鬪

UP記者從軍記

"리에쥬"要塞線中 主要據點陷落
獨空軍新威力을發揮

戰況漸次活潑

獨軍戰況發表

英擧國一致內閣
五名의小數閣員으로組織

首相兼國防調整相 취칠
樞相 체임벌린
外相 할리팍스
國璽尙書 아트리
無任所相 그린웃드
海相 아렉키산다
陸相 이든
空相 싱그레아

취칠氏登場으로 戰爭은積極化
獨逸側의英國政變觀

獨機五十臺擊墜
十日夜大作戰戰果 英側發表

伊海軍不遠整備
"英佛側敵視를監視"

"憂鬱"한巴里
伯林은決戰覺悟

끌링空相도 前線에出動

蘭印副總督과會談 齋藤總領事

獨落下傘部隊 獨和國境에着陸

英軍、아運河突破 리에쥬外廓陣地

本庄大將大陸에

蘭印變更은不許
帝國政府態度는牢乎

"非戰鬪員保護"
和女王、伊皇帝에援助要請

(寫眞은和蘭女皇)

南米大公使集合

英、諾威海岸閉鎖

羅國首相辭表提出

勝、遞相談

羅、勃兩國中立堅持

獨白兩軍交戰中

今日本紙四面

人事·集會

新廣東省政府成立

英空軍繼續活躍

白國內閣信任案 壓倒的多數로可決

獨人五百名拘禁

生花展에行次 高松宮殿下

白蘭侵入日의伯林

日曜氣配

▲株式

人西錄

宇宙와인생

京城 鍾路 朝鮮基督教書會編輯部 白

韓貧道內科醫院 米國士 韓貧道 京城鍾路二丁目七番地

月經 ピアノ 鈴木貿易樂器部

鉱山用藥品 工業藥品 衛生材料 醫療器械 處方調劑 醫藥品 有名賣藥 部商散賣
山崎仁壽堂 京城府鍾路四丁目 電車交叉點 電話光化門 二一五六 振替京城八〇八番

鮮內氷醋酸 需要家各位에急告
株式會社 井上喜商店京城支店

勇三省殺虫劑

御用聞見習ラ求ム 地方 賣家 名藥 讓藥房 帳簿係採用 社員 賣家 朝報案內

本舗 果效 婦人病聖藥 ユウトン

洋裁를……自宅에서배우는 一步前進한敎授法 中野爵美女史

문등病新治療劑 本病이不治가아닌理由 高木化學製藥所

ラヂオ·無電 技師養成

謹告 雨天이므로森永母の日를中止합니다

Columbia 流行歌

中等入試新考査方法 廣範圍의修正考慮
學務局、實施成績調査

해마다 시험지옥에서떠는 어린학동들의 부담을 가볍게하고저 금년부터 중등학교 입학시험제도를 근본적으로고치어 내지에서는 학과시험을 전폐하고 조선에서는 국어한가지만으로하는 동시에 신체와인물에 치중하기로되엇는데 내지에서 학과시험을전폐한데 대하여서는 요사이 중앙에서 열린전국중학교장 협의회와 지방장관회의에서 학력이 저하될 우려가잇다하니 개정하여달라는요망이 노파 이때문에 조선의 신 고사방법에 대하여서도 교육계는 물론 일반이 큰관심을 가지고잇는데 총독부 학무국에서는 중대한관심을 가지고 오는이십일까지의 기한으로 각도학무과에 도내실시성적과 희망사항을보고케 하는한편 오는 십육일부터 열리는 각도학무과장, 시학관회의 둘째날에는 특히 이문제에대한 의견을 청취하기로되엇다 학무국에서는 두가지결과를종합하여 국내에 위원회를 설치하고 신중한 재검토를하여 고칠것은 얼마든지 고처서 이상에가까운 방법이 되기를기하고잇는데 내지와달리 학교수가적고 경쟁이 심하므로 학력이 저하한다는비난은 조선에서는 해당하지안는것이므로 근본방법은 고치지안흘터이고 다만 가정방면의조사방법(考査方法)구두시문방법신체검사방법가튼것을 재검토하여 좀더 합리화할것으로 본다

…실정한 삼천사백칠십만원으로 이것을 작년동기에비하여 십구만육천원의 증가이고 수이입에잇서서는 구십삼만일천원으로 이것을 작년동기에비하여 삼십구만사천구백원의감소이며 출이화물도수를 보면 사만삼천사백돈으로 전년동기의 팔만사천칠백돈에비하여 절반이나 감소되엇는데 이것의 주요한원인은곡년도에 내지로 이출하는「세멘트」가 적어진것과 미곡의도외이출이 업서진때문이라한다

千金의解渴雨
昨夜來全朝鮮에내리고잇스나少量을未免

【仁川支局電話】=仁川測候所十二日正午發表=목포(木浦)부근에는 칠백오십사『미리』의 저기압이잇서서 전조선적으로 비가 나리고잇다 그러나 중부조선에는 우량이십『미리』에 지나지 못하고 그외에는 우량이대단히 적은편이다 녹아도(鹿兒島)의동남쪽해상과 북지나해상(北支那海上)에도 약한저기압이잇다 중도(中島)와 북도(北島)에는 적은비가나리고잇다 그리고 중부조선과 호남지방은흐리엇스며 그외에는적은비가 나리고잇다 일본내지는 서일본에비가나리고잇다 오늘저녁부터 다시개일터인데 어제저녁서부터나린 우량은 대단히 적어서 모자리판의 해갈도 안될지경이다 조선내의 각지의우량은 다음과갓다

▲京城一二미리▲木浦一미리▲元山三미리▲海州三三미리▲仁川八미리

좀더왓스면
總督府測候課 伊東技師談

일적천금(一滴千金)이라는 말이잇지아는가? 이번비는 바루 그것이다 벼모에는 물논이고 더구나보리에는 이틀데업다 개중에서도 아덕을 만히보게된것은 비교적만히내린 중부조선이겟지마는 다른 지방도 이번비로해서 적지아니 도움이되엇슬것이다 욕심대로한다면 좀더만이와주엇스면 하는생각이 간절하다

咸興自動式交換
年內實現、準備進捗

【咸興支社發】함흥에 자동식전화교환이어제나실현되나—이것은 벌써 삼년전부터 관민간방면으로부터 열망하여왓스며 이것이 느저지면 그만큼 함흥의 진전이 뒤거름치게된다는 말까지 하게되엇는데 함흥우편국에서도 그동안 여러번 그시설을 계획하다가 뜻대로 되지안코 내려왓다 이리하여 오든것이 금번통에와서는 지금전화가 더욱늘게되어 통화는쪽가 더욱 폭주하게되어 교환의불편이 더욱 심하게되엇스므로 우편국에서도 자재(資材)만게능을 모두 무릅쓰고서 이것을단행키로되어서 벌써 이개월동안이나 그 준비를 가주어가지고서 요지음 공사청부에 옹기게되엇다

이 공사는 유월초부터 착수하여 십이월조까지면는 마칠터이며 연말에는 자동식교환이실현케되리라한다

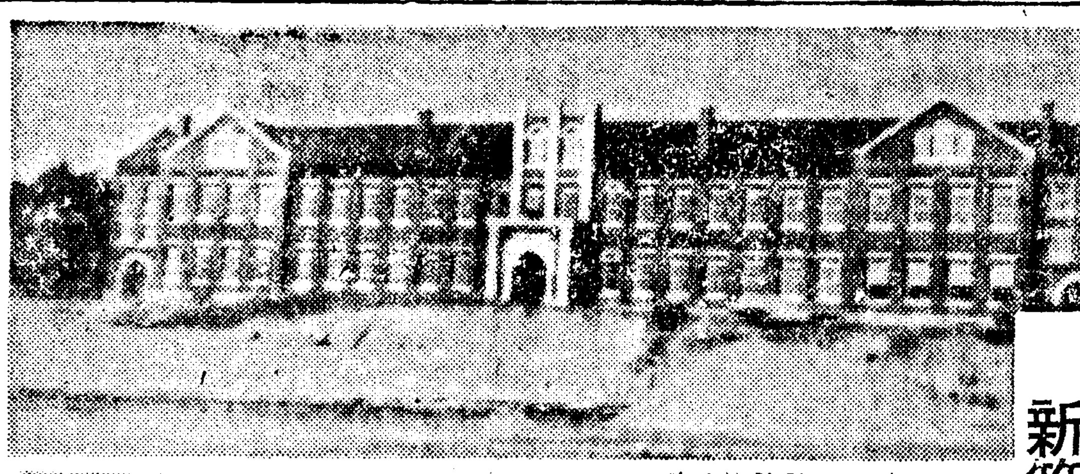

隆運의明新女校
新築校舍落成式
來十五日同校庭서擧行

【載寧】한때폐교를 결하던재령 명신여학교(明新女學校)는 지난사월이십칠일로 고등여학교(高等女學校)로 승격인가가 되엇다함은 기보와갓거니와 당교에서는 이의의기쁜개교식과 아울러신축교사낙성식을 오는십오일오전열시에 그학교에서거행키로되어방금 그학교에서는준비에분망중이다 그리고 미칠못한 심만재령군민의축하기분과 각기 명사들의축전도는 벌써상당하다로 당일의대성황을약속하고잇다

(寫眞은上新築校舍와 設立者 金應石 鄭顯福兩氏)

날개돗처 팔리는어름!
벌써各方面에서增産要望

날세가 요며칠동안 갑작이더워서옴을따라 어느듯 어름찻는사람의 수효가 부쩍부쩍늘어가서 어제 하로동안만해도 조선제빙회사의손을거처서 경성시내에서 소비된어름은 일만구천칠백여관 즉이만산대를 만시켜거리고잇는형편이어서 오월중순도 채못되는요즈음 벌써 이러케 나가다가는 칠팔월더위때에 가서는 어떠케될지알수업서 생선장수나 음식점등 비교적 어름을만히써야되는 층에서는 작년의쓰라린경험에 비취어서 벌써부터 걱정들이다 제빙회사측에물어보면 금년도수급예정수량으로서 회사측에서는 대략팔백삼십만관가량으로 잡고잇는모양이나 팔백삼십만관이면 작년보다이할이적을뿐만아니라 반면에경성의인구는 벌써구십만을돌파하고잇서 회사측에서 기정계획을수정하여 응급적인증산계획을 꾀하기전에는 시내의어름부족은 면치못할형세이다 가격에대해서는 회사측에서는 한관에십전이상은 올리지안흘생각이라고는하나 수량은 적고 쓸사람은 만코보면 갑도자연오르게될것은 피치못할듯한데 이가튼폐단을업새기위하여서 생산할수출을피한 회사측의 일대용단이 절대로잇서야할 형편이다

配車도적은麻浦線 急行뻐쓰運轉要望
交通量은늘엇는데電車運轉은四年前과同一

지나사월부터 급행뻐쓰가 생기어 종로부터를 중심으로 출근시간과 퇴근시간에 이용하는사람이 만흔편이더 이뻐쓰가 운행되는 지역의 교통정도 어느정도까지 완화되엇스나 어느구역보다도 만흔교통량을 가지고잇는 서부경성만이 급행뻐쓰운전계통으로부터 제외되어 이지면 주민들의 이에대한불평과요망이 날로늘어가고잇다 즉 영천방면으로부터 도심지대로도 나오는 사람의수는 마포(麻浦)방면과 의주통(義州通)방면까지 합하여 용산방면의 교통량보다 안케만허 복잡하기짝이업서 전차마다 승강대까지 주렁주렁 매달려가는 형편으로 얼마전에는 승강대에 매어달린 사람이길우로떨어져서 죽사를하엿끼지잇는데 이에비하면 오히려불편상한 황금정이나 대화정(大和町)방면에는 운전율을하면서도 이방면은노선은 경전이 시민을 차별대우하는것이라는 원성까지 들리고잇다 그리고이서부경성에도 마포(麻浦)선은 더욱복잡하여 지나가고말어 한목 칠팔십명의 객이 십여분씩 기다리는일이만흐나 경전은 사년전과마찬가지로 열대의전차만을 운전시키고잇서 이호상의 완화는될가망이 업스니 급행뻐쓰라도 병행시켜달라는 요망이놉다 도서대문에 거리에잇는 정류장에서는 남대문밖면과 영천쪽에서 오는전차를 황금정행과 동대문행의 도착거운전시킨다는 이유로 서로기다리도록 하기때문에 심한때는 십분이상 전차가 옹소이를하히 촉박하여오는 출근시간대문에 승객들이 초조하기짝이업서 운전수와 차장이 일어나는 경우도 만음도 여기에도 좀더조처적이고 신속한운전이요망되고잇다

海州港貿易狀況

【黃海支社發】해주항의 금년사월말현재의 수이출입 무역액을 보면 수이출에 잇서서 삼백[illegible]

"모든것은 히틀러가알뿐"
獨逸"하"大學講師等入京

지나달 십사일부터 이십이일 대표『하레스·앗펠』(『』)도일문화협회(獨逸文化協會)주사에 일독학도대회에 출석하엿다가 내지각지를 시찰중이던 독만주 북지를 시찰할 목적으로 일『하이델베르히』대학강사『칼·잡』(『』)의 삼씨는 조선, 일본문화협회 주사 황천충웅(荒川充雄)씨의 안내로 십이일 헤를크라센『』(『』)독일학생지도부

動亂의話題담뿍안고
白耳義에서東洋考古學을研究하든 金戴元氏、蘇聯經由歸國途中

【咸南支社發】"원"대학에서동양고고학(東洋考古學)을 연구하든 이의(白耳義)에서 몸을 피하여 상동해(上)출생 김재원(金戴元)씨는 동란의와중에 들어잇는 백이의에 "안트와프"에 머물러 서 역시 고고학에 정진하고잇든 선생에 발을드려노케됏다 백이의도 그와중에휩싸이는데 씨의귀국은 생생한수 경우고 잇섯다고하며 최근에는 이 백이의를 침입하여 지켜보던씨를 동양도 사오입을 남기고잇다고보 구하여 사개권위자들과 어깨를 온다는소식이 마침실업 동일군 리 구수로 건너가서 "원"대륙로(陸路)로서 이주일전에 서 백리아철도에 몸을 실고 도라 우리동아로사가 백이의와 화지 안는것이 잇습니다 조선(◆)에는 처음왓스나 기차연선을 잠간 보더라도 매우화려한것 가튼데 무엇보다도 경성에서이틀 마주하엿다 일행은 곳 조선호텔에 들어가서 옷을 가라입고 조선신궁에 참배하엿다 일행중 『칼·잡』씨는 기자에게 다음과가치 간단히 감상을 이야기하엿다

우리독일군사가 백이의와 화란에 처들어갓다는 소식을듯고 그순간은 흥분하엿습니다 뒷처리를 잘할수 잇겟느냐고요? 그것은『히틀러』아닌 우리로서는 도저이 알수업습니다 다 일본각지를 구경하여본속어데든지 산천이매우 곱습디다 더욱이 감탄할것은 전정을하고 잇는것가튼비치 보이지 안는것이 잇습니다 그러고 그들은 경성에서이틀동안 머무는 동안에 경성제국대학학생과 가치모여 이야기하고북경으로 떠날터이다 (사진은 경성역에도착한일행)

咸南各處에山火
二晝夜만에各各鎭火

【咸南支社發】함남도를 풍위하여잇는 산불의그후—십일오전열시까지 함남도보안과(保安課)에들어온 보고를보면 장진(長津)과 신흥(新興)군내의 산불은 다음과가치 꺼젓다

一、장진군중남면백암동(長津郡中南面白岩洞)의 산불은 구일오전아홉시 이수야만에 꺼젓는데 밀림지대 오십정보를태웟다

二、신흥군가평면풍서리(新興郡加平面豊西里)의산불은 역시이주야만인 구일오후한시에 꺼젓는데 이백정보를 다버렷다

三、그군영고면송흥리(永高面松興里)의불은 팔일오후세시 역시이주야만에 꺼젓는데 구십정보나 다버렷다

四、신흥군(新興郡東古面)[illegible]

北海道大火
死傷五十名

지난십일일 오후한시경에 북해도지행군지행촌(枝幸郡枝幸村)에 불이이러나서 동촌의우편소 경찰서 어업조합사무소등 거의 전부태워 버렷는데 [illegible]호에 달한다 동촌의 불은 진화되엇스나 불이다시부근에잇는 삼림에연소되어 약사방이 십리나되는범위에 불이붓고잇다 동촌 문목정(門牧町)에서는 [illegible] 동일오후십시경까지도 불은 사방으로 퍼지고잇다 [illegible]

上寧知에山火

지난십일일 오후한시경에 북해도송진[illegible]에서 연소하여 때마침 강한바람이 불어 [illegible] 소화되엇다 [illegible]

高原郡下山火
벌써十五町歩燒失

【高原】기나십일일오후 한시부터 수동면저가읍리 개발회사산림(永洞面笑歎里開發會社山林)에서 불이일어나 연소중인데 수동면 경방단원은 물론 면민까지 총출동하여 진화에노력하고잇스나 동오후네시까지 소실면적은 약십오정보가량이며 원인은 조사중이라한다

色鉛筆

부내행촌정, 현저정의 공동수도문제로 해서 물장수와전회의사이에 문쟁이 일어낫다▲여게그 시비곡직을 번거롭게는 여기 요는업는바이나 제삼자의 견해로본다면 전회의 종래행위가 좀주제넘게 도를넘지지아니하는 느낌 없지아니하는바가잇다▲웨그러나하던 그동안이수도를 쓰고 상진언고판계를 전연무시할수는업는일이 다하드라도 먼번에 전회의주장인 공동수도를 개인에게 맥겨 이권화한다는것은 부당하다고 해노코 결국허가취소원을 부청에한다음에는 다시이를 전회사보의 명의로 될리으로 사정을무시한다면 이권의 는사실는 표면상어쨋든 이면다▲게다가경회가 공정하게 이공동수도를 관리한다면 몰으지만 중산에 사람을두어 관리비라무용한수산 비용을지출한다는사실에서 결국은 물장수편의 발갑음사게끼지되엇스니 정회가 정내의 만반사무에 이왕손을대다면 하찮은일이나 이용손을대다면 하찮흔일에 무용한마찰을 일으키는것은삼갈일이다

報國債券明日부터賣出
各方面에서豫約殺到人氣沸騰

일만원의 꿈을걸고 보국채권의 매출은 래일부터 개시된다 채권은 전조선 우편국소와 식산은행에서 팔터인데 이번조선서 팔게되는 보국채권의 총액수는 오원권과 십원권을합해서 전부 칠십만원어치 사만이천장이다 운수만 조하서 일등만 빼진다면 십원짜리한장에 일만원이나오고 오원짜리라면 오천원이생기는판이라 매출시작하기전부터 비상한인끼를이르켜서 제마다 나두나두하고 예약이 쇄도하여 이적지안흔분량이므로 매출당국이 이 두장식팔기는 어렵고 그리고금년은당장도어더못사는판것을 정리하노라고 체신당국에서는 되도록 공평하게 널리일반에게 팔고르게 하여「보국채권」의 본뜻에 어긋남이업게하고저 한사람에 한정이상은 주지안흘 여러가지 도리를 생각하고잇다한다

齋洞齒科 京城齋洞 [illegible]

今夜의라디오

第一放送 ▲午後六時 少年小說▲六時 名作童話(咸興)▲六時二五分 [illegible]▲六時三五分(大阪)[illegible] 修養講話▲七時二〇分 [illegible]▲八時三五分 [illegible]▲九時 [illegible] 中繼▲八時四五分(大阪)

第二放送 ▲午後六時(東京)音樂▲七時十分 레코드音樂 物語▲六時一五分(臺北)[illegible]▲七時四〇分 (東京)民謠[illegible]▲八時十分(大阪)[illegible]

天氣豫報

◇概況 高氣壓은本邦의東海上으로부터東北部에퍼저잇다 東支那와 海南島附近에는 低氣壓이잇다 本邦北西部와 湖南地方은 흐리고 其外에는 降雨가잇다 滿洲와北은흐리고 興安附近은 降雨가잇스나 其他는흐리다 北海道는개엿다 九州와四國은 비가오고 朝鮮안의 氣溫은 例年에 比하여 一度乃至八度가놉다

◇豫報 오늘밤은 흐리고 내일은 흐렷다 一時는 개인다

昨日最高 二七度九 同最低 一四度三 十二日朝 一三度一 同正午 一七度八

各地雨量 新義州五미리 海州十三미리 仁川八미리 京城十三미리 木浦一미리 元山三미리

曆

◆五月十三日(月曜日)陰四月七日 ◆干支 丙辰 ◆日出 午前五時二七分 ◆日南中 午後十二時三〇分 ◆日入 午後七時二四分 ◆靈潮 前十時七分 ◆月出 午前一〇時二四分 ◆滿潮 前八時五五分 後九時一〇分

全日本蹴球選手權大會 朝鮮最終豫選戰
來十七、八日京運서

全日本蹴球選手權大會三派五輪B組는 五月二十四日에 全日本蹴球協會主催로 月十九日부터 各地에서 一齊히第一回戰을擧行하고 五月二十四五六의 三日間甲子園球場에서 決勝을行하게되엿다 그래서 朝鮮蹴球協會에서는 朝鮮의代表를 決定하기위하여 全朝鮮豫選戰(京城運動場에서)를 來五月十七八日에 行하기로되엿는데 出場하는 團體는 城北의 普成專門、延禧專門、京城帝大豫科、京城高商、京城俱樂部、咸興의 咸興俱樂部等의 四團이 豫想되므로 今番의 朝鮮最終豫選戰은 大接戰이 期待되어 蹴球팬들의 人氣와 興味는 벌써부터 沸騰하고잇다

全國都市對抗卓球 朝鮮代表決定戰
本社講堂에서今日開幕

京城體育協會、朝鮮體育協會、朝鮮卓球協會主催와 日本卓球協會後援으로 第九回 全國都市對抗卓球大會 朝鮮代表決定戰은 今十二日午前十一時부터 本社大講堂에서 參加都市 大邱府 海州府 開城府 鎭南浦府 仁川府 平壤府 元山府 京城府 咸興府등의 九個都市의 出場으로 入場式을마치고 뒤이어서 大會는 開始되어 第一回戰으로 開城府對海州府의 戰鬪로 夕刊마감까지의 戰績은 다음과갓다

◇第一回戰

【大邱】3……1【海州】
×李連得1……3徐昌敏○
○鄭敏鎬3……0姜錦永×
○(李連得 鄭敏鎬)3……1(元容植 姜錦永)×
○金基德3……0元容植×

【鎭南浦】3……2【[illegible]】
×趙明洙2……3寺田○
×元[illegible]2……3三戶○
○(金[illegible] 元[illegible])3……1(寺田 [illegible])×
○[illegible]3……0上村×
○李朋瑞3……0[illegible]×

◇第二回戰

【平壤】2……3【元山】
×崔弘來2……3門田○
○林義淳3……0金東順×
×[illegible]0……3尹基重○
【京城】3……0【咸興】

寫眞은 入場式(上)과 競技光景(下)

ツカタニのポロシャツ

東亞大會하키 代表候補決定

東亞大會하키 代表候補選手는 十二日午後三時부터 新井[illegible]에서 開催된 第一次 [illegible] 銓衡委員會에서 銓衡한 結果 지난十日에 出場할 候補二十二名으로 決定發表하엿다 그러고케임 그후 同夜 丸內[illegible]에서 銓衡委員會를 열고 出場候補選手中에서 十二名과 OB選手十五名중 二三名을 選拔하고 代表候補로決定할 銓衡이라고한다 그러면 選拔에 出場候補選手는 다음과 갓다

스포ー드 【RW】丸山(早大)[illegible](立教)【RI】柏原(慶應)[illegible](明大)中西(立教)田中(早大)【FC】北山(商大)河合(早大)【LI】中島(商大)杉村(慶應)小島(早大)杉江(立教)【LW】小倉(商大)伊與(立教)市村(早大)소하프·빽【RH】根(商大)篠原(早大)【HC】竹本(商大)瀨古(慶應)長原(明大)桑山(早大)【LH】濱口(立教)服部(慶應)川島(明大) 枝茂川(早大)소풀·빽【RB】山本(早大)高坂(商大)【LB】高山(早大)高橋(慶應)소풀·킵퍼ー 依田(慶應)久保田(早大出) 淸水(立教)

廣州軍陣容刷新 蹴球大會出場

本社主催의 第三回全鮮[illegible]蹴球大會에 出場하게된 廣州에서는 今番[illegible]의 陣容을刷新하여 本社大講堂에서 [illegible] 一, 二[illegible] 蹴球大會에出場케되엇다고한다

○金相根3……2村[illegible]×
○李[illegible]3……0[illegible]×
○([illegible])3……0([illegible])×

今年度陸上十傑 ⑦
日本陸上競技聯盟發表 (○印 日本新記錄)

◇千六百米繼走
十傑平均記錄 三分二七秒九一
前年度平均 三分二七秒三二
1、山本、中西、三木、森町(學生) 三分二三秒六
2、黑住、仁田、門田、三木(西軍) 三分二六秒二
3、池田、關田、王、森町(文理大) 三分二七秒四
3、佐藤、內藤、川村、小田(文理大) 三分二七秒四
5、山本、中西、佐藤、王(東軍) 三分二七秒五
6、黑澤、吉田、早坂、新貝(一般) 三分二七秒六
7、石田、中西、佐藤、永野(日大) 三分二八秒二
8、金田、岡村、今井、芥川(慶應) 三分二九秒F
9、高橋、小山、佐佐佐、吉田(東軍) 三分三二秒F
前年度第一位 全日本軍 三分二四秒八

◇走高跳
十傑平均 一米九一七
前年度平均 一米九四〇
1、岡本三市(撫順滿鐵) 二米〇〇
1、中田弘(早大) 二米〇〇
3、秋間哲夫(北大豫) 一米九七
4、鈴木義博(楢橋中) 一米九四
4、原學(明大) 一米九四
6、鈴木繁(法大) 一米九〇
7、金源龍(京城俱) 一米八七
8、金原一男(京城俱) 一米八五
8、木村榮(八幡日鐵) 一米八五
8、矢田喜美雄(敦賀俱) 一米八五
8、木村一夫(早大出) 一米八五
8、長谷川(慶應俱) 一米八五
8、高橋中(日大) 一米八五
8、山下友城(香川師範) 一米八五
8、利賀行男(釜山日鐵) 一米八五
前年度第一位原學(明大) 一米九六

◇走幅跳
十傑平均 七米一〇七
前年度平均 七米一九九
1、原田正夫(日立) 七米四一
2、鹿內清吉(大連滿鐵) 七米三五
3、矢田喜美雄(敦賀俱) 七米二七
4、岡本三市(撫順滿鐵) 七米一九
4、村方善二郎(日大) 七米一九
6、金源(普專) 七米一七
7、交上宗良(早大) 七米一三
7、湯淺徹平(慶應) 七米一三
9、長谷川敬三(京都二中) 七米一二
10、渡邊博之(早大) 七米一一
前年度第一位 月上研之(關大) 七米七四

中風、半身不遂、動脈硬化에는 心臟病、內腫、痰腫에는
原因療法을하여 病뿌리를업새야납니다

原因療法으로第一血液을 淸血시키고 여러가지毒(梅毒、淋毒、酒毒、煙毒、藥毒、膽毒)을體外로排泄시키며 五臟六腑를補하는데비로소 眞正한治療와 健康을 獲得할수잇습니다 在來治療法의缺陷은 單只其局部에만 作用할藥을使用하여와씀으로 藥을使用하는 동안에는 나흔듯하다가 再發하는데 只今世上사람이效力을보아 毎日가티 感謝狀을받는 血排毒强壯劑「海草精」은 病의根源을毎日빼버리는 힘이强大하야 누구나用服하는날로 其效力을알수잇스며 效力에驚歎하게됩니다 海草精으로 速히貴下의痼疾을곳치소서 藥價는一個月分四圓九十錢 二個月分九圓三十錢 送料三十六錢先金注文에는 送料弊所負擔 京城府鍾路六丁目二六七番地 ホルモン醫化學研究所로 注文하시는분에仔細한 病理와治療方法의册子를無料添送 振替京城二〇九八番 電話東二〇八五九

治淋特効 淋打殺 サツタリム

他種淋藥과는 判異한點은 特異成分에依한 黃褐色尿가나온다、百聞이不如一見
花柳病科第一人者、七大醫學博士가 積極推奬하는것은오직サツタリム뿐
一服에止膿、止痛、三日—二週間에完治 惡性淋疾不可恐、
急性 五圓 慢性 一二圓 病院 二〇圓
全國有名藥房販賣
京城 新興製藥所

赤玉 固腸丸 こちやうぐわん
泄瀉와! 腹痛에!
腸加答兒。下痢。胃腸衰弱에有効
本劑는腸胃殺菌、鎭痛、防腐、收斂의治療作用이有한故로完全히下痢를治愈하고胃腸을健全하게합니다
定價 金二十錢 金三十錢 金五十錢 金壹圓
本舖 カゼリンビ 樂天堂製藥株式會社

擴充되는敎育施設

三個中學과六十學級增設

十七年度부터廿年까지咸南道에서

【咸興支社電】수년이래 함남도내에서 일어나고잇는 중등학교의 신설과 도립중학열은 고조되어서 마치 오월에 불붓듯하여세에잇는 이것은 소학교가 가속도로 늘게되며 그졸업생이 격증하는것과 동시에 민중의 향학열이 타오르고잇다는것을 증명하여준다 이러한 민중의 열망에대하여서 당국에서는 과연 어떠한 확충에대한 복안을가지고잇는가? 이것은 비밀중의 극비로서 좀처럼 알바이업스나 여러가지로 타진하여보면 십오년도부터 이십일년도까지 칠년간 함남도내에서 신설할학교는 대개 삼개교라고한다 즉 남부에 특수한 실업학교하나 북부에중학교 또 가장 북쪽이되는곳에 실업학교가 하나된다고보는데 남부의실업학교는오년제 북부의 실업학교는 삼년제라고한다 이세학교는 벌써확정적인데 소화십칠년까지에는 신설될것이라고 한다 그리고 기외이미설치된 중등학교도 각각학급증설을 하게될터인데 현재오년제는학급을 또삽 … 는 오년제로 연장될것이오 라는데 전기와 추산하면 이천 … 로 보이는데 증급될학급은 … 원이나된다고한다 … 파 증설은 약육십학급이나된다는 씨의미행에 감서하여마지안는다고한다

各社會團體에 金一千圓寄贈

玉果文三釆氏特志

【谷城】전남곡성군 곡성면 문삼채(文三采)씨는 씨나라(種租)삼백석을 한재민구제책으로 기부하엿다함은 기보한바어니와 또다시 지난칠일곡성군(谷城郡)으로 남진옷(南振術)씨를 방문하여 기부신청을 하엿다는데내용을 알어보면 현금천원을 국민정신총동원 곡성군(谷城郡)연맹 …

無免許運轉手 小兒三名轢傷

【平南支社電】신천군 … 남이 … (新川里) … 수구교(水口橋)부근에 이르러 운전잘못하여 상수구리(上水口里) 배오신(裵五辛)이 … 전복하여 … 중상을 입혓다

綿布配給을統制

慶北道에서配給組合을組織

【慶北支社電】경북도에서는 시국하에 면포배급의 원활과 동배급통제의강화를 도하기위하여 도내 각면 포목상인을 망라하여 경북도면포배급조합(慶北道綿布配給組合)을 조직하고 다시 각군단위로 세포단체로서 면포소매상조합(綿布小賣商組合)을 조직시키어서 유출일부터 실행하기로결정하엿다 이에대하야 오는이십일경에 경북도면포상연합회와 도당국이 협의회를 개최하고 여러가지의 의견을 청취하야 그로그의 계획을 실행안을 확정하리라한다

"防諜의夕"盛況

【元山】기밀보호의 적극화를 도모하기위하여 원산에서는 방첩의 밤을 개최하고 … 아울러 십일일 …

創氏懇談會

【舍人】기보=평남순천군사인면에서는 예정대로 지난십일 면내의 유력자 … 각리구장을 비롯 기타 면민유지들을 소집하고 조선인창씨에 대한간담회를 약 … 하엿다는바 특히 산성 …

물건사준다고꼬여

四千餘圓을詐取

情婦와逃走타畢竟綻露

【慶北支社電】대구부신정(大邱府新町)"보루기"…

伊川水組總代會

【伊川】강원도 이천수리조합평의원은 금번임기가 만료되어 의원선거를 … 조합사무소에서 … 되고 …

地境에火災

二戶全半燒

【地境】지난십일오전 … 인구내야면지경리 …

統制組合에除外된

精米業者들蹶起

組合에加入시켜달라고咸南知事에陳情

【咸南支社電】미곡배급통제조합 … 에서 빼게되어 영업을 중지하게되고 또 주민들의 식량도 배급을 바들것이 업서 국토로 서국에 비추어서 조합을 만들고 …

沙里院에火災

損害約五萬圓

【沙里院】십일오전두시 … 화재 …

이것도쌀인가?

大邱府의配給할外米에混合物이一割

府當局선配給中止、對策講究

【慶北支社電】기보=대구부식량대책부에서는 얼마전에도착되어잇는외미(外米)를 지난팔일부터 부내에 일제히배급하기로 결정하고 부내곡물배급조합원으로하여금 동외미를시장에내어노키전에 일차그품질을 조사하기위하여 팔입한중에 창고로부터 쌀을내어서 가마니를 푸러본결과 의외에도 동외미는 한되에대하여 한홉가량의 모래와 흙이 석기어잇는것을 발견하고 집세하여 창고에잇는 쌀전부를 내어맡이 조사한결과 동외미는 대부분이 … 떡조햇는데 실제로 조사하여 본결과 놀라지아늘수 업섯다 첫째위생적으로 보아도 이런 쌀은 조치못한것이니 그대로 배급할수는 업서 방침을 신중히고려코저한다

道立原州醫院

明年十月開業

【原州】다년간 원주(原州)군민이 열망하던도립의원은 드디어 이십일일부터 … 기부금까지 아직 … 시작하지아니하엿스나 사건의 내용은 대체로 집작할수있는 …

男便핀잔주다

도끼벼락마저

咸興府內의兇行事件

【咸南支社電】육십노인이 자기너무만하여서 돈을 버을시 못하는것을 항상 마누라한테 핀잔을 맛는다 … "못나니"라고 … 대로 도끼로 … 하엿다

南總督江景視察

【江景】남총독은 … 강경읍에 … 시찰 …

全南과京畿道서

一千五百名移入

第二次로黃海道에서

【黃海支社電】황해도내의 각광산 노동자들이 … 각공사장에 배치하기로 하엿다는데 …

主人집딸죽인犯人

京春街道서逮捕

犯行後廿餘時間만에

【春川】기보=춘천읍 … 주인의 여동생을 살해하려다못하고 … 춘천군 서면 … 에서 일어난사건의 피해자는 … 의 누이동생 재순(在順)이 …

영고 가해자는 백오봉(白五奉) … 범인은 즉시 경성방면으로 도주한 형적이잇서 춘천에서는 수사본부를 현장에 …

元山港擴充運動

港灣協會總會에建議案提出

【元山】시설이 충분치 못하여 조선총독부에 건의할것을 바람이 이라는 건의안을 제출하기로되엿다 이에 동기성회에서는 의원회에 파견할 인물과 경비등에 대하여 협의하고자 십삼일오후한시부터 원산상공회의소에서 평의원회를 열기로 되엿다

海上被害는全無

江原道沿岸의暴風被害詳報

【春川】동해안의 폭풍과해상의 … 그간 전화선의복구로 점차 상세하게 드러왓는데 다행히 예상보다는 피해가 적다 …

入滿希望者激減

道內勞力需要激增으로

【黃海支社電】황해도에서는종래와 같이 평안남도 … 도내의 분산노동자(分散勞働者)의 구제방책으로 이들노동자를 알선하여 만주국으로 이주시켜왓든바 금년도에는 …

安城에染病猖獗

【安城】안성시내에는 근일장질부사가 발생되어 벌써환자수효가 팔명이나된다한다 그리하여 당지경찰서에서 그방역에 대소독을하고 시내전체에대하여 예방주사와 위생시설에 극력개혁을 하리라한다

渡船問題解決

【兼二浦】황해도겸이포 … 치간을 매일사오차왕복하게 되엿다고한다

三國志 【187】

韓 龍 雲 譯

熊 超 畵

袁家의沒落(一三)

조조가 스스로 말을 세우고 … 그들의 죽음을 애석히 여기며 …

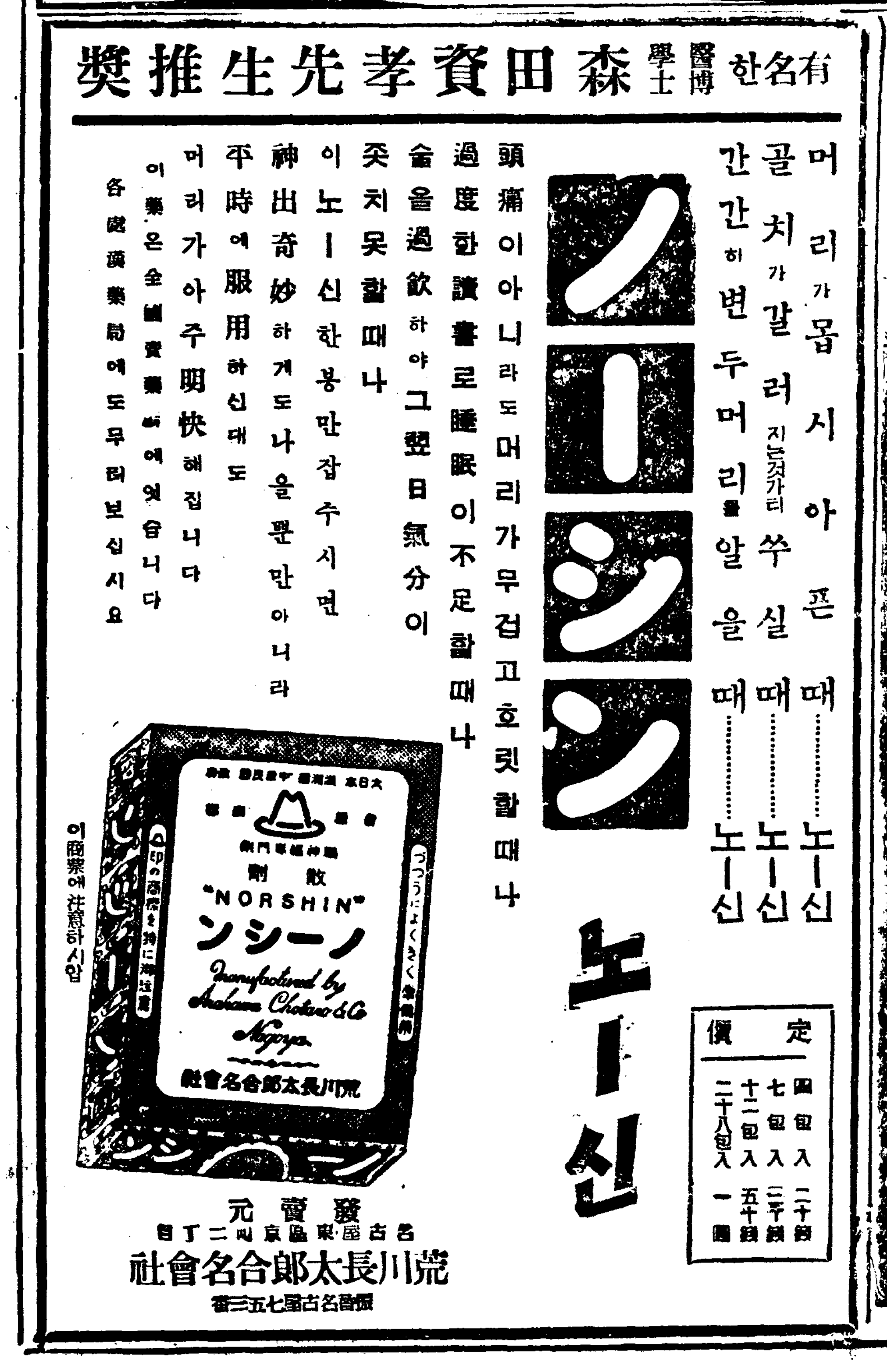

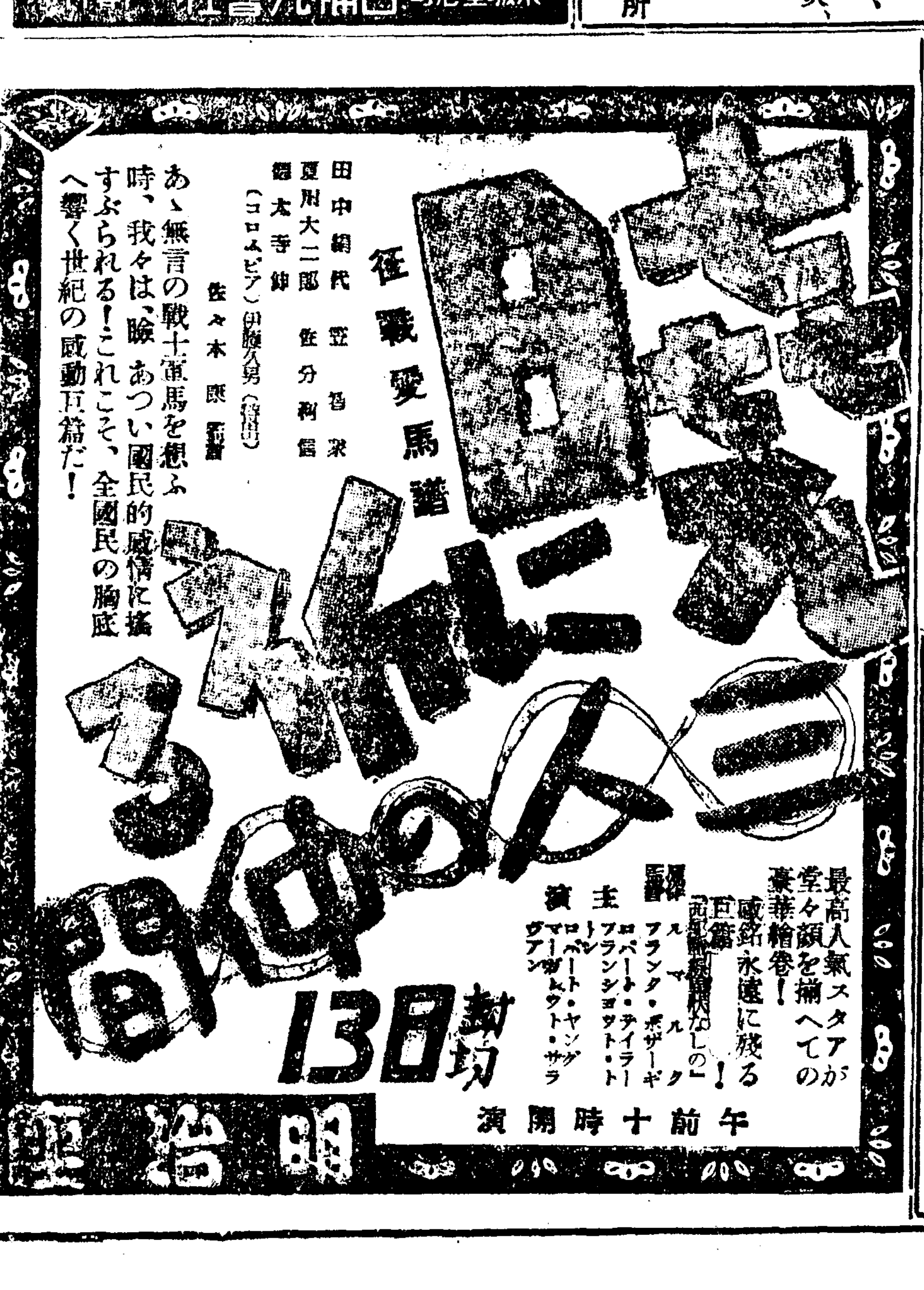

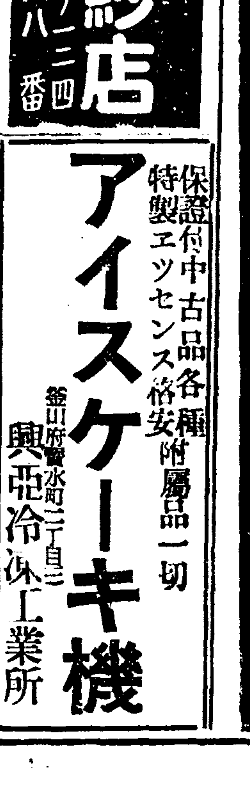

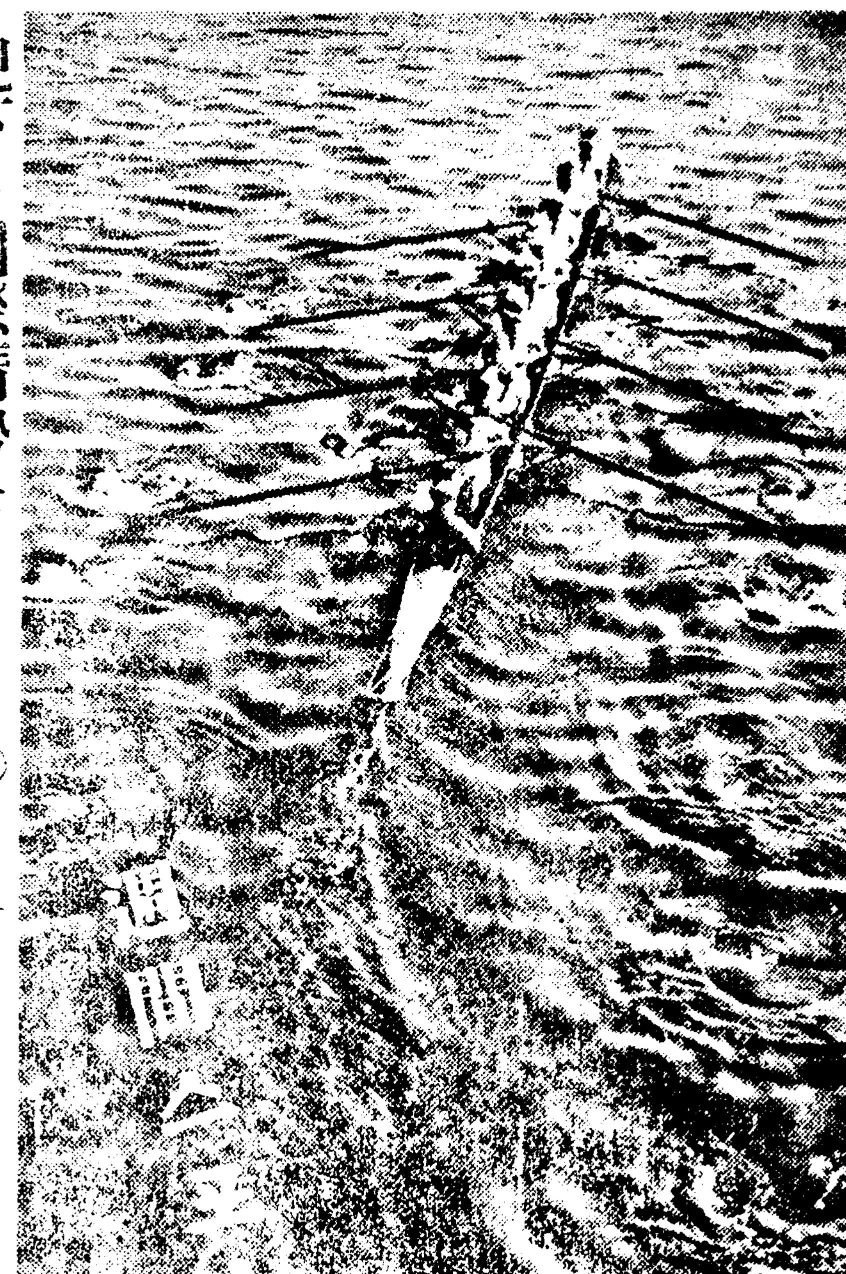

現下의 國際情勢는 體育目的을 國防에 (下)

스포-츠의 時代的變遷을 認識하라!

近代오림픽大會가 開催되매 各國의 一流 스포-츠맨을 第一線에 보내어 祖國을 爲하여 最後까지 奮戰 하다가 勝利하면 全部를 바치게 되엿다 뭇 所有者가 이글을 敎[illegible]

中에도 歐洲戰亂이 如何한 程度로 擴大하여갈는지 推察키 어려우나 五月十日附 柏林特電 情報에 依하면 DNB通信社에서는 十日에 獨逸軍이 和蘭의 首都 [illegible] 及 附近要塞를 占領하엿다고 公表하엿고 또 獨逸空軍은 白耳義 侵入에 이어서 大擧하여 巴里와 倫敦의 [illegible]을 空襲하엿다 그래서 和蘭政府에서는 十二日 [illegible] 侵入에 [illegible]하여 對獨 [illegible]을 公表하엿다 이 交戰으로 말미암아 交戰國의 有名한 選手들이 또한 軍服의 名譽를 擔하여 戰線에서 아송이 [illegible]과 가치 살아질지 모를것이다 現下의 國際情勢로 보아서 歐洲各國의 戰亂이 얼마나한 程度로 展開되여갈지는 아죽 斷言키 어려[illegible]니라 相當한 [illegible]

[illegible]

……◇ ◇……

오늘의 社會[illegible] 政治、經濟、文化等이 [illegible] 條件을 [illegible] 向上 [illegible]

……◇ ◇……

[illegible] 體育의 各部門을 [illegible] 스포-츠의 [illegible] 運動選手의 名譽를 [illegible] 社會的生活의 [illegible] 人格的 [illegible]

……◇ ◇……

[illegible] 現實的으로 보아서 [illegible]

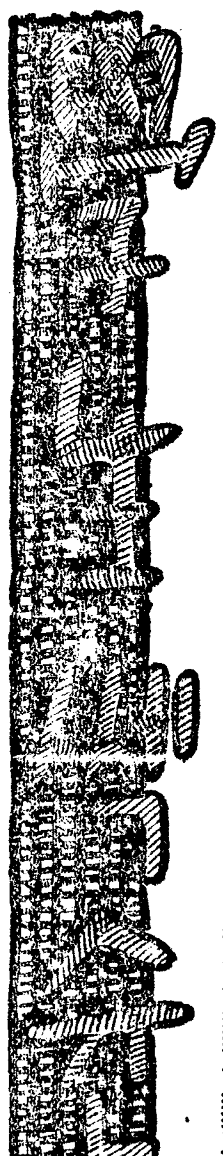

學藝小說

거미

延禧 嚴達鎬

저녁이면 오래해 거미줄보는 이방으로 다시 도리오고 말엇다。

지리내 경득한 단간방에서 엄고식구나 엉기여 붓대기에 삼을수업시 몰리여 그집 가정교사로 와 기년을 그날만하여도 환ㅣ하게 넓더넓은 방에 혼자 다리를 쭈ㅣ그 실컨 뻗고 눕는때는 나도 여제야 살겟구나하고 가벼움을 느끼지앗엇슬리야엇다

하지만 우리자들은 삽방을 장을거처 점옹기술에 제실을 헐아 제점옵센긴 처녀이면 낭를 농려보는 어빵 그래서 그거며를 보면 언제나 낭도숙으면처러 게식권언 말어업는 처더찬저며저 되여 여세상을 차게버우서 보리라고 느껴온 이방으로 다시오고 말엇다。

몸맛은 살도 언제 해갓하명예 굼거자 도리어져 북소름을 고녀날에 나의마음을 실려옴거며저 보여는 어빵이 내게는 교향여게도 하지만 내게는 여려한 이야기개엿다。

×

배자 열살을 여던때、제버지를다 우리개엇점 때문아제서 버려젓던일은 마적도 어져버려지제 안는다。

그일을 어져버리자 엇재매물에 나는 공부하는것이고 편생하는것여고 꿋 사는것에다。

그일을 어저버려지안는 마음 어것어 꿋 나의생명이래고 말해두자。

「그만큼 회여주기에 아수열번만 더 참에주면 난돌생각이 엉젓소。그저 쟐엇슬때 우정을 생각해서라도 일년만 더 참어주구료。」

어려게 나를 매열매일 찾파에 얼그다녀세던 우리 하라버지 제서는 점잡홍어라는 사람—나는 그이만오면 무저워제 매몸을 잡그고 문틈으로 경우 내다볼 용기가남는 사람에게 뚜손을 부버면세 간청하세다。

「글세 이서는 더 참을수도 업소」「글세 이십년이나 글세 끄리온 도울 아직도 못주겟다니 글세 당신도 엇지가 엿소? 글세 생각을해보구료。」

여기까지는(글세 소리를 여러마디 넣으면서)를 하던 말어거에 얼마이나 다시고 이맛살이니 찡그리곤 인사도엄시 오늘도 그대로 가겟지 햇스나

「글세 모르겟소。이새는 법적으로 단판을 내려야지。」

하고 어이가 업시 멍ㅣ하니 서서 몽여라고 어야기 하서려는저 엽을 머뭇머뭇 하서는 하라버지를 씁쓸히 남겨노코 짐삼홍이라는 그양이게처 매서웁게 생긴 사람은 물아자 버렷다。

그날에 지낸뒤 보름쯤 되여서 아마 집올리이겟지 멋사람이와서 하묘떼시를 부처더니 또것실어지내사ㅁ 그래도 설마 그래도 설마ㅣ하고 기잡몽의 마음의 한가닥 요행을 매려온 우리를 내여쫏고 말엇다。

나는 김참봉에게 며움보더 못도느끼며 나도 여서 커서 놈버여를 모름아래 굴러그말겟다고 외가ㅅ데 아래ㅅ병오로 우시는 하라버지 할머니 어머니를 모시고 동생백을 다리고 이사를 가면서 나는 늣겻다。

하라버지께서는 그후 얼마 안잇서서 울화병으로 도라게시엇다。

여것이 다 거선화부로 다니시던 아버지께 배와 지정불숲에、꺼려 앉젓기 때문이다

×

우리집 살림이라는 셰낸를은 훌려훌려 오늘와서 열곱식구가 지리내 가득한 여두운 단간방에 붓개되엿다。동생이라니 모두 여자아이들에 여서 여섭을 넘며설 사람은 나뿐이지만 겨우 보통학교를 졸업한 나는 여덟살때 가슴거쾌 새여 간직한 꿈이 꺼저지앗허 경의록을 사보든전겁(京檢)을 통과하고 오늘에 X전문학교에 다니게되엿다。

여러동생들을 어빼스ㄴ 차칭으로 거게하고 석당에보내기수를 노케하니 내마음는 공부예보다 살림에 자연 쏠리게 된다。

열학된 어학년은 차리자잇서 거정교사로 나저잇섯다。그러던것이 올해는 쌀과 불까문제로 집사리자리가 나서지안이서 단간방에서거서 저미에게마음을 걸려워져면서 여단간방에 엇다ㅣ 중장강균의 소개로다는그집에 거게되엇다。

하태 모른다고 찻던 그집비로그집이 우리집을 빼아서간 저금은 작고햇기만 김참봉노인의집 그러고 김참봉의 손자를 맛게되엇다 어쩨서 우리집어 찻것는지 그것은 아적도모르겟제면 어쨋든 우리집을 빼아서간 김참봉네집에 내복구념을 맞긴다는 슬픔는거며에게 질러워젼 마음과서로 석저어 그다음날로 나를이어둥운 방으로 옮기게하엿다。

×

오늘도나는 늘장바 집응기슬에 저의실로 저의집올만들고 어모말업시 줌삭하는것엇시니를 노려보는 제둘래를 버서나저못하는저며 하늘로 날러보지못하는 어나날든라고도 아

一詩一

追憶

咸新學校 李奎炯

등솝 우거신 뒷東山언덕에
꾀리울며 나물캐러다니던 그
時節!
간난이 순단이 악아들던 그때는
어득한 엣날이엿다
세월은흘르고 世上도變하엿고
오로지 다시차저온 그時節과
따뜻한나물만은
지금도 어언더에흔적을배웃것
면
다만 찾지 못할것은
애끝는 옛동무의 그얼굴이구나
(故鄕藍原에서)

『詩』『幸福』

寶川 聖女學校 田采玉

孤獨한 들菊花처럼
『코발트』色의 하늘을 처다보며
나는
寂寞한 微笑를 띄웁니다
幸福!
哀愁!
모다 어저버리고
꽃속에 것드린 나비의 몽가처
아름다운希望에 벗나고잇슴니다
배 가슴의 비둘기는
고 微弱한 날개를 펴고
여幸福을 告할이를찾저
어데돈지 날러갑니다

隨想

初夏雜感

咸興師範 洪斗源

鄕夢

午睡는 花香이오 나비에는 睡醒여라고 蜀지쪽에펄드린 勞困하며 四肢에、潮水처럼 도려들면 · 문득 鄕愁의꿈이 아롱서다。

七百里洛江 물결이 넘실 거려 고구풍경속은 모두러에는 제법 綠衣의엄마어 鮮明하며 어울린 보리벗 우여레도면득이는 노고지리 노래에도 靑春의氣焰이자못 노고롭다。

初이란묵 무당방울지마 江바람에 나부께며 보리벗매던 호미 집어던지는 게으름 慣習이그애비 억센꾸중소리와 함께보는듯 宛然하다。

幻辨에 흘러간다염 後悔도나지안코 다만 그리운故鄕의記憶만이 새롭다。

知己

論評이 無常하고 安危가不定한 世波人情中에서도 泡沫幻夢가튼 希望과理想이나마 그를實現시키기를 求할진대 獨自의힘으로서 나 知己가잇섯고 知己를만낫던고? 許多한千里馬가 오직馬車夫의 손에서매맞고 굶주리며 양간속에서 죽을때 얼마나 그·외活氣업는運命을 咀呪하엿스며 知己인 伯樂이 오기를期待엿드냐?

그러기에 鍾子期를잃난 伯牙의거문고는 더한층소리가 노파고 管仲의經綸이仁材鮑叔이업섯드면 [illegible] 사이 [illegible] 人事에 [illegible] 못햇 [illegible]다。아! 진실로 [illegible]시고 知己어 朋友를 [illegible]하여 代死하다는 古事의말슴이 經傳에 아직도 또렷이 엇거만 只今世上에 其鮑如管하고 其與如鮑한 同志知己를 求하는者누구이며 知己된者로를 노다며 처나되는뇨?

미인 [illegible]니 서로 그마음을 [illegible]하여 사람은 [illegible]이 되여지 면서 무동수출는 동생의바렷다。

늘소리를 또르며 어글음써내는 國民이困難한것은 모든現象이 [illegible]에 나서 不扶而直한것도 그가 [illegible]에서 薰育하여 숨이만흔까닭이다。그러나 그는 오히려 當然한 隨伴의것이니 左右에서 支持와 援助하여주는것은 絶對必要하나 그것이 決코 知己는될수업다。

그러면知己의意義는 무엇이냐? 文字그대로 自己를知得하는이란 말이다。即自己의 理想的이抱負를 여느사람보다먼저 理解하고 同情하여주고 또徹底히 理解하고 援助의努力을 아끼지안는 朋友의 이름이다。

古今賢人 億千萬年 人間의 자최가 흘러갓건만 果然몃사람이 [illegible]

夜雨

終日토록 九萬里長天을 빈틈업시 그러나 [illegible]이 두렵지안게 가리우고잇던 [illegible]구름이 [illegible] 安에서[illegible] 마어 오르자 동그만 [illegible]을 [illegible] 稅을 [illegible] 무르녹은 [illegible]에는 너무도 [illegible] 싸느른 [illegible]을 아낌업시 흐리운다。

그러더니 제법소릴내어 나리는비는 電燈이 켜지고 劇場 求景군들이 大門열라고 행랑할멈을 괴롭게할때까지 끈임업시 繼續한다

늘恐을 열고 행길을내다보니 街路燈이 흐도 째 닭업는 눈물에 어려여 아롱진것도 野俗스러구 술고거니와 어디로가는지 몽당처마 굽노푼구두신은 아가씨의 華麗한『파라솔』로 견디어가는 초라한行色에도 싱겁게 悲慘의 血涙가 簇想된다。

屍體가득한戰後의 엉금엉금기는『아스팔트』우에 놀난드시 다러나는電車속에는 疲勞한人形들여 볏 다섯—어린넘부친 젊은나무는 아주哲學者인양 氣力업시 섯다。

이른밤에는 한盞마시고 지꺼리기도 조커니와 또는 畏에거대어 瞑想三昧에 陶醉하기에도 格에버서나는 엉뚱한짓은 決코아닐것이다 그러타고 寡慾 옛일가지가지 넘두리하며 慟哭하기에도 알맞고—

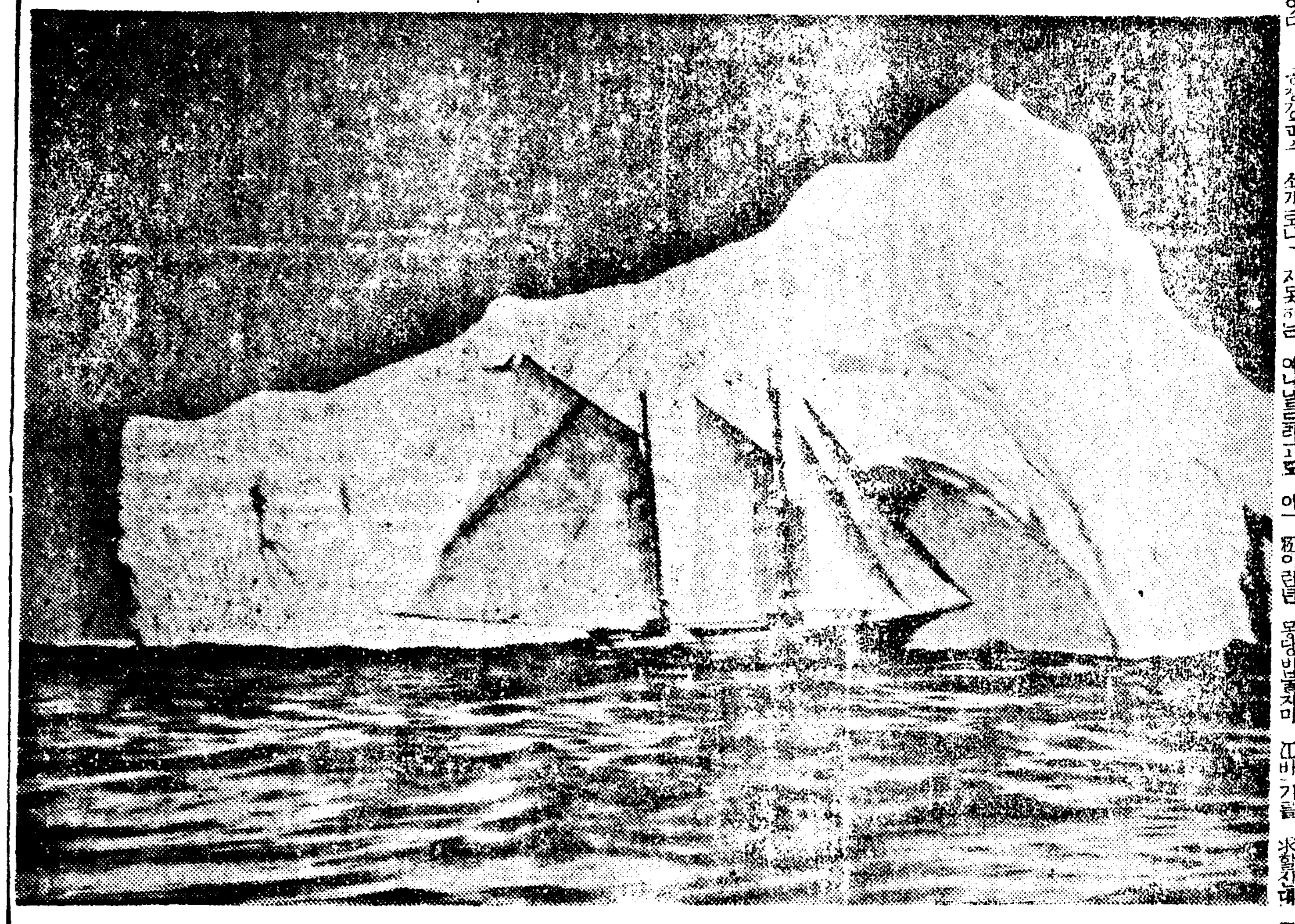

氷山을데불고

바-텟론//帆船의 漁船//[illegible] 第十三回
의 北極探險에서 氷山을 다시 만났다 實로 一萬哩를 航行
하고 貴重한 생명의 標本을 거두어가지고 도라왓다

淋疾을 질거운家庭生活에서逐放하라!

セバジール 에

淋疾病처럼人生을陰鬱케하는것은업습니다。질거운家庭生活로부터淋疾을逐放하여 體位向上에邁進합시다。「세파지ー르」는 [illegible] 아미ー드劑」로서 [illegible]가업시 다만 一日三回(二-三錠)의 服用으로 [illegible] 繼續하면 그것으로 [illegible] 力을發揮합니다。急性、慢性을不問、一週間合計用하면그것으로 不快感一掃時期하健康을保存할수잇습니다。그리고副作用업고 그强力한殺菌力은 極히多用的으로 諸症을 [illegible] 治로引導할수잇습니다。

리보진

諸化膿性敗血性疾患과急慢性

適應症
急性·慢性·淋疾·丹毒·敗血症·扁桃腺炎·中耳炎·子宮內膜炎·產褥熱·膀胱炎·尿道炎·[illegible]
其他모든化膿性諸疾患

二十錠 1·20 百錠 5·00

日本藥品株式會社
發賣元 株式會社 新井藥房 京城府南大門通二丁目
北鮮代理店 株式會社 新井藥房 淸津府浦項

간질

大福堂

皮膚病 効目本位の 外用常備藥 一 二 三

무좀버즘 뾰로지! 皮膚病이 斷然一掃 됩니다。

一號 二十錢 二號 三十錢 三號 五十錢 一圓
各藥店에잇슴
東京神田 師岡大成堂
No.33

警察官(講義合部全書)
京城府 [illegible]
鮮滿警察學會

濕布に

エキホス 에

感冒、肺炎
中耳炎、扁桃腺炎
神經痛、로이마치스
打撲痛、捻挫
齒痛、火傷 等

右는어느거나エキホス의 好適症으로서 エキホス를 塗布하면 特有의鎭痛과保溫의 兩作用에 依해서 速히 炎症을업새고 疼痛을 輕減하며 熱을下降시켜서자못 爽快한感을줍니다

結核性肋膜炎、腹膜炎、淋巴腺腫(瘰癧)等에는エキホス의姉妹品인グアヤコールエキホス의使用에依하여 効果一層顯著함

注意 近時外觀、包裝等 エキホス에 類似한 製品多數有함 購入時는반드시『エキホス』라고指名을乞함

信用잇는藥店은 エキホス를販賣함

發賣元 武田長兵衛商店
鹽野義商店
製造元 二巴合名會社 大阪市東區道修町

包裝 エキホス 二十五瓦 五十瓦 百瓦
包裝 グアヤコールエキホス 二十五瓦 五十瓦 百瓦

EXIHOS

A-307S

大陸劇場

13日ヨリ上映時間表

大都會	11·00		
ニュース	12·25	3·40	7·00
愛染椿	12·45	4·00	7·18
大都會	2·10	5·20	8·35

第一劇場

五月十三日早日三日間
桃源境
雷電惡魔地獄
愛の設計
エノケンの森の石松

桃花劇場

太平洋の秘密
次郎長裸道中
エノケン

劇團高協

五月巡回日程
十四日 北京
十五日
十六日
十七日
十八日 天津
十九日
二十日

新富座

五月十一日—十三日
鐵人
喧嘩の花道り
丹下左膳

優美館

五月十三日より大公開
鐵人對巨人
熱血決死隊
俠艶錄
事變ニュース

京城寶塚劇場

グラフ・パ社ニュース	3時00	6時20分	
父に祈る 武藏	3時40分	7時30分	
朝日ニュース 間諜X27	12時20分	4時30分	8時50分

黃金座

明治座

5月6日—5月12日上映時間表

信子	10·00		
ニュース R·K·O	11·35	5·17	7·0?
ゼンダ城の虜	12·46	5·47	7·30
信子	1·40	5·15	9·00

京劇

誰か故郷を想はざる
花嫁十三夜
ニュース

若草東寶

5月7日よりの上映時間表

ニュース	12·10	3·30	6·5?
ヴアリエテ乙女	12·20	3·40	7·00
ニュース			
文化映畫 飛行機はなぜとぶか	10·30	1·45	
新女鏡	10·50	2·05	